IBB Uma Igreja Viva

Roteiros PGMs

08.11.26



MAIS PERTO DE DEUS

ROTEIRO PGM

Evangelismo

A obediência, uma casa e a glória de Deus

**Versão para impressão disponível no final do pdf.*

10 min ▪ Quebra-gelo

Você já foi convidado para a casa de alguém onde viveu um momento tão especial que nunca esqueceu? O que tornou aquele encontro marcante?

30 min ▪ Tempo da palavra

Vivemos em um mundo cheio de muros. Alguns são visíveis, mas outros estão dentro de nós: preconceitos, diferenças culturais, julgamentos e até diferenças ideológicas, tem nos impedido de nos aproximarmos de determinadas pessoas.

Em Atos 10, conhecemos Cornélio, um oficial romano que temia a Deus e recebeu uma orientação para chamar Pedro até sua casa. Ao mesmo tempo, Pedro teve uma visão em que Deus começou a confrontar suas convicções e mostrar que o Evangelho não deveria ficar restrito a um único povo.

Pedro precisou vencer suas próprias barreiras para entrar na casa de Cornélio. E Cornélio precisou dar um passo de fé, abrindo sua casa e reunindo familiares e amigos para ouvir o Evangelho.

"Pedro lhes disse: "Vocês sabem que nossas leis proíbem que um judeu entre num lar gentio como este ou se associe com os gentios. No entanto, Deus me mostrou que não devo mais considerar ninguém impuro ou impróprio." **Atos 10. 28**

Pedro reconheceu que Deus estava mudando sua maneira de enxergar as pessoas. Para obedecer, ele precisou abandonar preconceitos, rever pensamentos e sair de sua zona de conforto.

1. **Existe alguma atitude, pensamento ou resistência que Deus tem mostrado que você precisa mudar para ser obediente?**

A obediência nem sempre começa com grandes decisões. Muitas vezes, começa quando permitimos que Deus transforme nosso coração. Pedro precisou mudar sua maneira de pensar antes de experimentar aquilo que Deus faria na casa de Cornélio. Obedecer também significa estar disposto a ir ao encontro de pessoas que normalmente não procuraríamos.

"Chegaram a Cesareia no dia seguinte. Cornélio os esperava e havia reunido seus parentes e amigos íntimos." **Atos 10. 24**

2. **De que maneiras podemos usar nossa casa, nossa mesa e nossos relacionamentos para aproximar outras pessoas a Jesus?**

Cornélio não guardou aquela oportunidade somente para si. Ele reuniu seus parentes e amigos próximos para ouvir a mensagem que Pedro traria. Sua casa se tornou um ambiente de acolhimento, comunhão e transformação.

Nossos PGMs são uma expressão dessa verdade. Quando abrimos nossas casas e cultivamos relacionamentos, criamos oportunidades para que amigos, vizinhos e familiares experimentem o amor de Cristo.

3. **Quem são as pessoas que Deus colocou perto de você e que poderiam ser alcançadas por meio de um convite, uma conversa ou um encontro em sua casa?**

Deus continua usando pessoas comuns e ambientes simples para realizar sua obra. Podemos pensar em familiares, vizinhos, colegas de trabalho e amigos que ainda não conhecem Jesus. Um café, um jantar ou um convite para participar do PGM pode ser o início de uma transformação. Nossa responsabilidade é obedecer, amar, acolher e anunciar Jesus. A transformação dos corações pertence a Deus.

Desafio da semana

Cada participante deve pensar em uma pessoa ou família que gostaria de aproximar de Jesus. Durante a semana, ore por essa pessoa e procure uma oportunidade concreta de demonstrar cuidado, iniciar uma conversa ou fazer um convite.

Como PGM, também podemos planejar um encontro especial, como a "Noite do Visitante", onde convidaremos amigos e familiares que ainda não participam do pequeno grupo.

30 min ▪ Tempo de orar

1. Peçam para que o Senhor nos ajude a vencer as barreiras que nos impedem de cumprir a vontade de Deus.
2. Orem para que nossas casas sejam ambientes de acolhimento, comunhão e testemunho.
3. Clamem para que Deus abra oportunidades de compartilhar o Evangelho com amigos, vizinhos e familiares.



Escrito por
Pr. Eduardo Arantes

ROTEIRO PGM - INFANTIL

Evangelismo

Uma nova visão

**Versão para impressão disponível no final do pdf.*

Quebra-gelo

Material: 1 lençol, animais de plástico (animais selvagens, répteis), imagens de pessoas diferentes (sugestões no final).

O líder colocará os animais no meio do lençol, as crianças segurarão nas bordas do lençol. O líder perguntará quais desses animais você não comeria (ex.: cobra, elefante, morcego, jacaré) em seguida mostrará as imagens de pessoas diferentes e perguntará com quais delas você teria receio de conversar.

Louvor e adoração

- Todo mundo é irmão – minha vida é uma viagem
- Jesus ama cada um – 3 palavrinhas
- Restaurados – minha vida é uma viagem

Tempo da palavra

"Deus trata a todos de modo igual, pois Ele aceita todos os que o temem e fazem o que é direito, seja qual for a sua raça" Atos 10.34

Havia um homem romano em Cesareia cujo nome era Cornélio, ele era comandante de um batalhão; era um homem muito religioso com todos da sua casa, eles adoravam a Deus. Cornélio ajudava a muitos judeus pobres e orava sempre a Deus. Um dia, no meio da tarde, teve um sonho no qual o anjo de Deus chegou perto dele e disse: – Deus aceitou as suas orações, a sua ajuda que tem dado aos pobres e não esqueceu de você. Agora mande alguns homens até a cidade de Jope para buscar o homem chamado Simão Pedro. Quando o anjo foi embora, Cornélio chamou dois empregados e um soldado que estava a seu serviço, que era um homem religioso.

O apóstolo Pedro estava em uma cidade chamada Jope, ele subiu ao terraço da casa para orar. Enquanto estava lá teve uma visão onde descia do céu uma coisa parecida com um lençol e nela estavam animais considerados impuros pela lei de Moisés. Os israelitas não podiam comer a carne destes animais, mas uma voz disse para Pedro: Mata e come! Pedro respondeu: – De jeito nenhum, Senhor! Nunca comi nada impuro. Isso aconteceu por 3 vezes. Depois o lençol foi levado ao céu. Pedro começou a perguntar a si mesmo o que queria dizer com essa visão. Neste momento chegaram os homens que Cornélio havia mandado para buscar a Pedro. Eles contaram tudo o que aconteceu em Cesareia. Pedro disse que iria com eles.

Quando Pedro chegou à casa de Cornélio encontrou muita gente reunida. Era proibido pela lei que judeus entrassem na casa ou mesmo tivessem amizade com não judeus. Pedro pôde falar sobre Jesus, como ele morreu e ressuscitou para tirar nossos pecados. Todos que estavam ali aceitaram a Jesus como salvador e foram cheios do Espírito Santo. Em seguida foram batizados. Deus demonstrou a Pedro que Ele ama a todas as pessoas.

Todos que creem em Jesus como salvador podem ser salvos. No início da nossa reunião vimos imagens de pessoas diferentes; devemos orar por todas elas sem distinção. Deus quer salvar a todos, mesmo aqueles que são diferentes de nós. Muitas vezes não podemos nos aproximar delas, mas podemos orar por elas e Deus falará aos seus corações. Precisamos estar atentos às ordens de Deus, assim como Pedro esteve. Amar aos outros como Jesus mandou e estarmos dispostos a obedecer quando Deus nos mandar.

Tempo de compartilhar

1. Existe alguma pessoa por quem você gostaria de orar agora?

Tempo de orar

Querido Deus, abre meus olhos para ver as pessoas que precisam de salvação. Fala ao meu coração para que eu possa orar por elas.

Em nome de Jesus, amém!



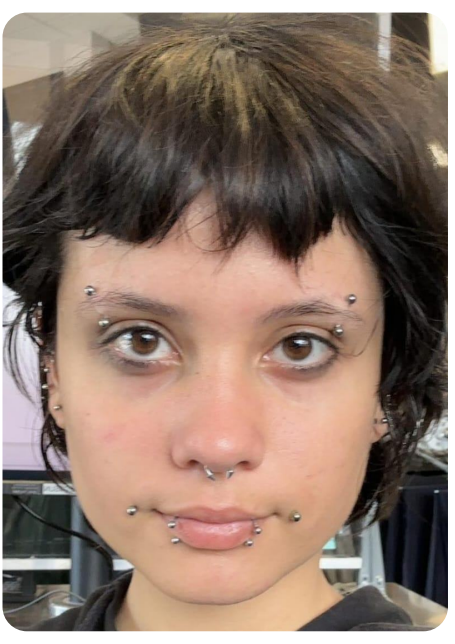







**Atividade disponível para impressão no final do documento*



Escrito por Célia Orsi

ROTEIRO PGM



Escrito por
Pr. Eduardo Arantes

Evangelismo

A obediência, uma casa e a glória de Deus

10 min ▪ Quebra-gelo

Você já foi convidado para a casa de alguém onde viveu um momento tão especial que nunca esqueceu? O que tornou aquele encontro marcante?

30 min ▪ Tempo da palavra

Vivemos em um mundo cheio de muros. Alguns são visíveis, mas outros estão dentro de nós: preconceitos, diferenças culturais, julgamentos e até diferenças ideológicas, tem nos impedido de nos aproximarmos de determinadas pessoas.

Em Atos 10, conhecemos Cornélio, um oficial romano que temia a Deus e recebeu uma orientação para chamar Pedro até sua casa. Ao mesmo tempo, Pedro teve uma visão em que Deus começou a confrontar suas convicções e mostrar que o Evangelho não deveria ficar restrito a um único povo.

Pedro precisou vencer suas próprias barreiras para entrar na casa de Cornélio. E Cornélio precisou dar um passo de fé, abrindo sua casa e reunindo familiares e amigos para ouvir o Evangelho.

"Pedro lhes disse: "Vocês sabem que nossas leis proíbem que um judeu entre num lar gentio como este ou se associe com os gentios. No entanto, Deus me mostrou que não devo mais considerar ninguém impuro ou impróprio." **Atos 10. 28**

Pedro reconheceu que Deus estava mudando sua maneira de enxergar as pessoas. Para obedecer, ele precisou abandonar preconceitos, rever pensamentos e sair de sua zona de conforto.

1. **Existe alguma atitude, pensamento ou resistência que Deus tem mostrado que você precisa mudar para ser obediente?**

A obediência nem sempre começa com grandes decisões. Muitas vezes, começa quando permitimos que Deus transforme nosso coração. Pedro precisou mudar sua maneira de pensar antes de experimentar aquilo que Deus faria na casa de Cornélio. Obedecer também significa estar disposto a ir ao encontro de pessoas que normalmente não procuraríamos.

"Chegaram a Cesareia no dia seguinte. Cornélio os esperava e havia reunido seus parentes e amigos íntimos." **Atos 10. 24**

2. **De que maneiras podemos usar nossa casa, nossa mesa e nossos relacionamentos para aproximar outras pessoas a Jesus?**

Cornélio não guardou aquela oportunidade somente para si. Ele reuniu seus parentes e amigos próximos para ouvir a mensagem que Pedro traria. Sua casa se tornou um ambiente de acolhimento, comunhão e transformação.

Nossos PGMs são uma expressão dessa verdade. Quando abrimos nossas casas e cultivamos relacionamentos, criamos oportunidades para que amigos, vizinhos e familiares experimentem o amor de Cristo.

3. **Quem são as pessoas que Deus colocou perto de você e que poderiam ser alcançadas por meio de um convite, uma conversa ou um encontro em sua casa?**

Deus continua usando pessoas comuns e ambientes simples para realizar sua obra. Podemos pensar em familiares, vizinhos, colegas de trabalho e amigos que ainda não conhecem Jesus. Um café, um jantar ou um convite para participar do PGM pode ser o início de uma transformação. Nossa responsabilidade é obedecer, amar, acolher e anunciar Jesus. A transformação dos corações pertence a Deus.

Desafio da semana

Cada participante deve pensar em uma pessoa ou família que gostaria de aproximar de Jesus. Durante a semana, ore por essa pessoa e procure uma oportunidade concreta de demonstrar cuidado, iniciar uma conversa ou fazer um convite.

Como PGM, também podemos planejar um encontro especial, como a "Noite do Visitante", onde convidaremos amigos e familiares que ainda não participam do pequeno grupo.

30 min ▪ Tempo de orar em duplas

1. Peçam para que o Senhor nos ajude a vencer as barreiras que nos impedem de cumprir a vontade de Deus.
2. Orem para que nossas casas sejam ambientes de acolhimento, comunhão e testemunho.
3. Clamem para que Deus abra oportunidades de compartilhar o Evangelho com amigos, vizinhos e familiares.

ROTEIRO PGM - INFANTIL



Escrito por
Célia Orsi

Evangelismo
Uma nova visão

Quebra-gelo

Material: 1 lençol, animais de plástico (animais selvagens, répteis), imagens de pessoas diferentes (sugestões no final).

O líder colocará os animais no meio do lençol, as crianças segurarão nas bordas do lençol. O líder perguntará quais desses animais você não comeria (ex.: cobra, elefante, morcego, jacaré) em seguida mostrará as imagens de pessoas diferentes e perguntará com quais delas você teria receio de conversar.

Louvor e adoração

- **Todo mundo é irmão**
  minha vida é uma viagem
- **Jesus ama cada um**
  3 palavrinhas
- **Restaurados**
  minha vida é uma viagem

Tempo da palavra

"Deus trata a todos de modo igual, pois Ele aceita todos os que o temem e fazem o que é direito, seja qual for a sua raça" ***Atos 10.34***

Havia um homem romano em Cesareia cujo nome era Cornélio, ele era comandante de um batalhão; era um homem muito religioso com todos da sua casa, eles adoravam a Deus. Cornélio ajudava a muitos judeus pobres e orava sempre a Deus. Um dia, no meio da tarde, teve um sonho no qual o anjo de Deus chegou perto dele e disse: – Deus aceitou as suas orações, a sua ajuda que tem dado aos pobres e não esqueceu de você. Agora mande alguns homens até a cidade de Jope para buscar o homem chamado Simão Pedro. Quando o anjo foi embora, Cornélio chamou dois empregados e um soldado que estava a seu serviço, que era um homem religioso.

O apóstolo Pedro estava em uma cidade chamada Jope, ele subiu ao terraço da casa para orar. Enquanto estava lá teve uma visão onde descia do céu uma coisa parecida com um lençol e nela estavam animais considerados impuros pela lei de Moisés. Os israelitas não podiam comer a carne destes animais, mas uma voz disse para Pedro: Mata e come! Pedro respondeu: – De jeito nenhum, Senhor! Nunca comi nada impuro. Isso aconteceu por 3 vezes.

Depois o lençol foi levado ao céu. Pedro começou a perguntar a si mesmo o que queria dizer com essa visão. Neste momento chegaram os homens que Cornélio havia mandado para buscar a Pedro. Eles contaram tudo o que aconteceu em Cesareia. Pedro disse que iria com eles.

Quando Pedro chegou à casa de Cornélio encontrou muita gente reunida. Era proibido pela lei que judeus entrassem na casa ou mesmo tivessem amizade com não judeus. Pedro pôde falar sobre Jesus, como ele morreu e ressuscitou para tirar nossos pecados. Todos que estavam ali aceitaram a Jesus como salvador e foram cheios do Espírito Santo. Em seguida foram batizados. Deus demonstrou a Pedro que Ele ama a todas as pessoas.

Todos que creem em Jesus como salvador podem ser salvos. No início da nossa reunião vimos imagens de pessoas diferentes; devemos orar por todas elas sem distinção. Deus quer salvar a todos, mesmo aqueles que são diferentes de nós. Muitas vezes não podemos nos aproximar delas, mas podemos orar por elas e Deus falará aos seus corações. Precisamos estar atentos às ordens de Deus, assim como Pedro esteve. Amar aos outros como Jesus mandou e estarmos dispostos a obedecer quando Deus nos mandar.

Tempo de compartilhar

1 . Existe alguma pessoa por quem você gostaria de orar agora?

Tempo de orar

Querido Deus, abre meus olhos para ver as pessoas que precisam de salvação. Fala ao meu coração para que eu possa orar por elas.

Em nome de Jesus, amém!

Atividade

Encontre 15 Diferenças

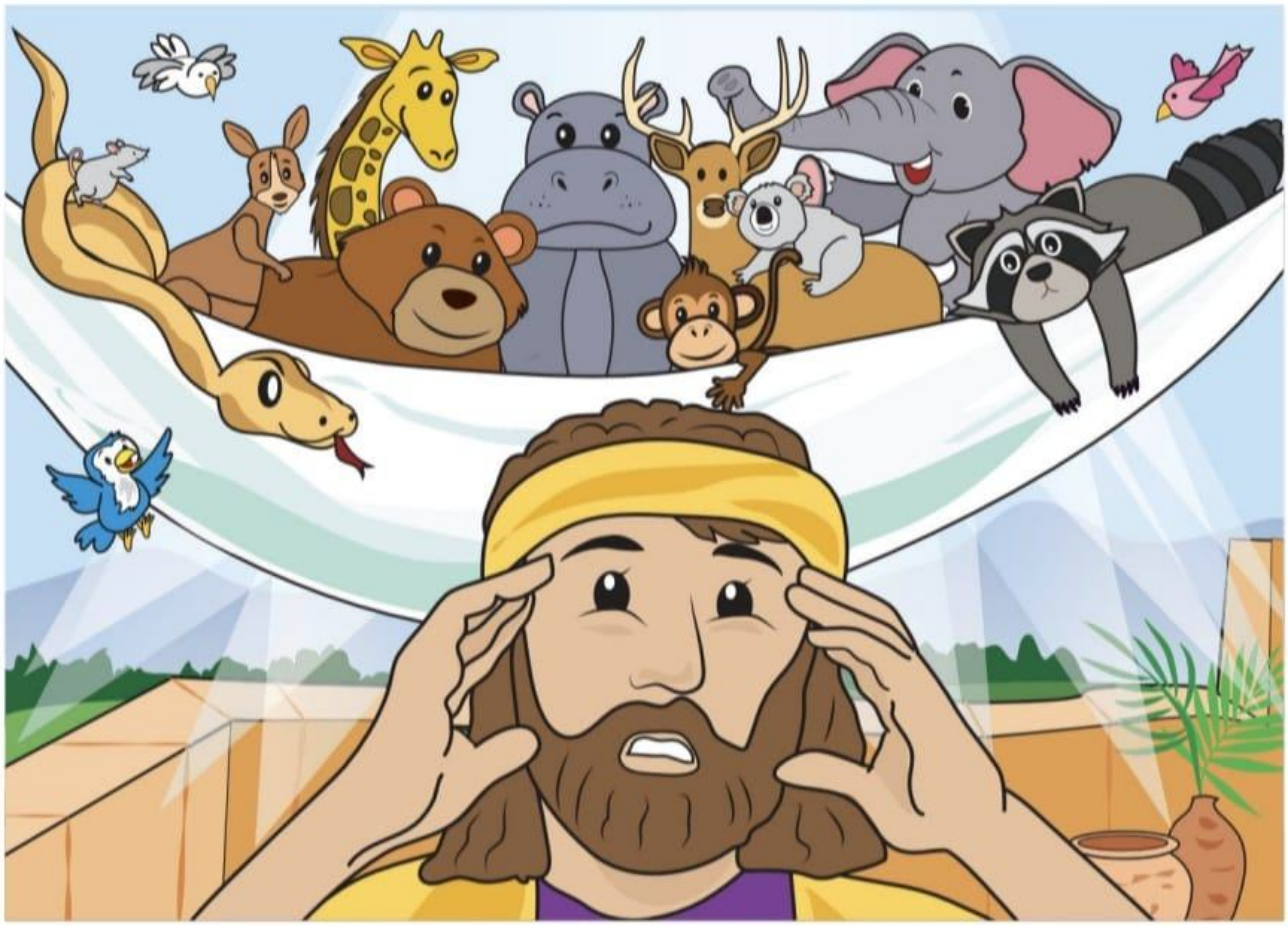

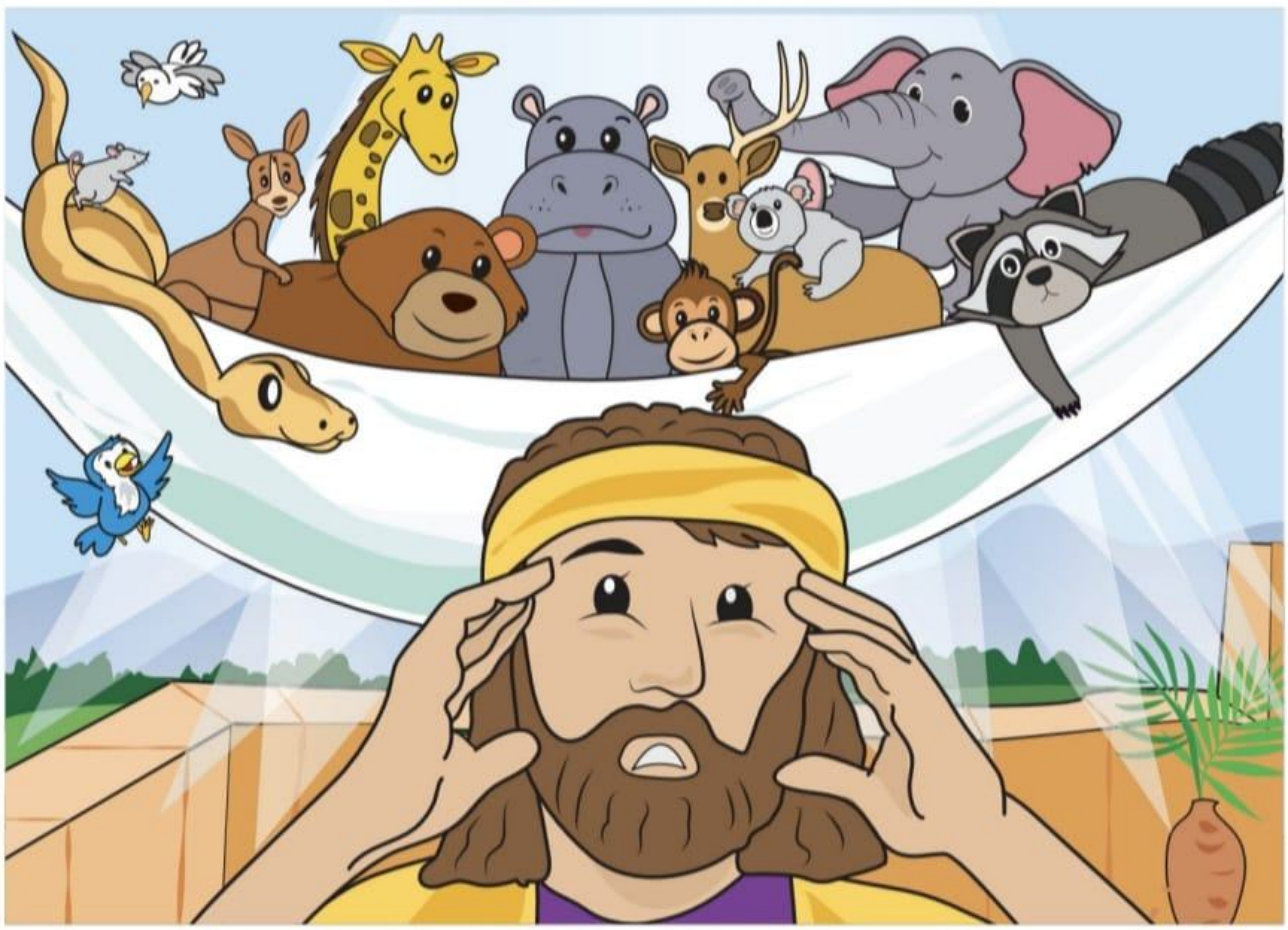

Atividade

Caça Palavras

C	S	O	N	H	O	W	P	Y
S	S	N	L	K	G	E	P	O
A	I	O	N	M	D	F	I	Y
L	A	T	R	R	F	L	Y	J
V	M	C	O	U	É	R	V	O
A	I	Q	A	N	P	I	D	P
Ç	N	W	R	S	S	M	Y	A
Ã	A	O	D	Ã	A	G	I	Y
O	C	D	O	N	A	M	O	R

ANIMAIS

CORNÉLIO

SONHO

CASA

JOPA

PEDRO

ROMANO

SALVAÇÃO

IMPURO

VISÃO

FIQUE POR DENTRO

Saiba mais sobre nossos próximos eventos e participe!

www.ibb.org.br

IBB Uma Igreja Batista Viva

Cultos em Espanhol

Todo **domingo às 18h**, na Capela IBB.
Venha participar!

R. Amazonas de Souza Azevedo, 134 - Bacacheri

NOVA DATA!

31 DE OUTUBRO

14ª EDIÇÃO VIRADA 31 OUT SOCIAL

PEQUENO GRUPO GRANDE VIRADA

Envolva seu PGM na Virada Social!
As doações serão utilizadas na compra dos mantimentos para o evento, e todo o resultado será revertido para os projetos sociais da ABC Vida. Juntos, podemos alcançar a meta de R$ 50 mil se cada PGM contribuir com R$ 150.

Se preferir, você pode usar a chave
Pix: viradasocial@abcvida.org.br

ABC VIDA Servir por algo maior IBB Uma Igreja Batista Viva

6 • **VIRADA SOCIAL 2026** •VIRADA SOCIAL 2026 • **VIRADA SOCIAL 2026** •VIRADA SOCIAL 2026 • **VIRADA SOCIAL**

Venha conhecer a

ABC STORE

Peças com qualidade, preço baixo, e muito estilo!

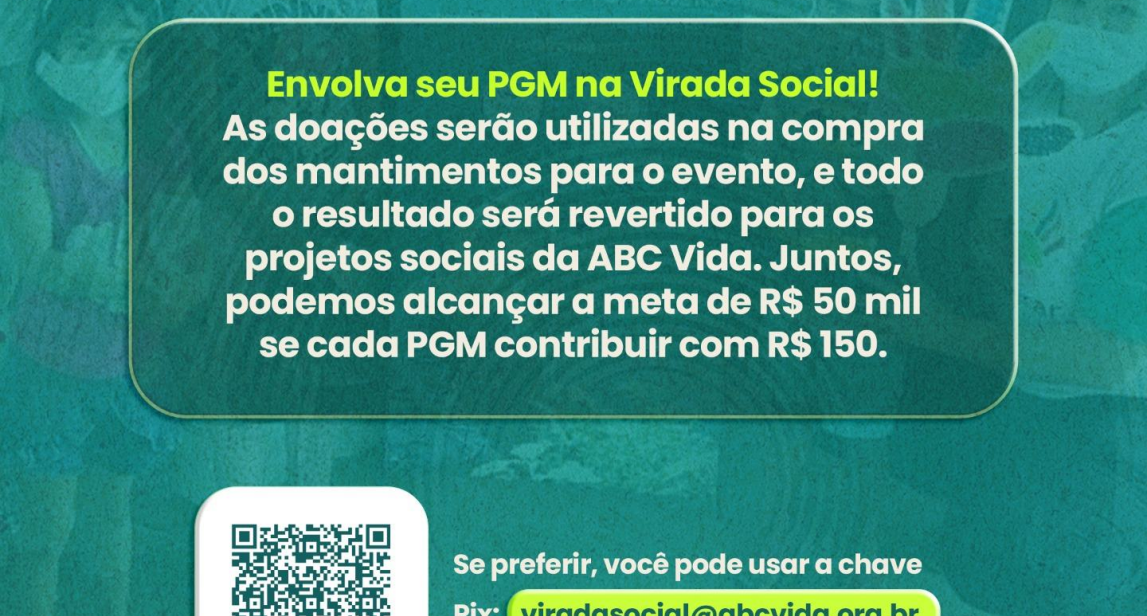

FUNCIONAMOS DE SEGUNDA A SEXTA

DAS 14H ÀS 16:30h

Rua Amazonas de Souza Azevedo, 134 - Bacacheri

ABC STORE ABC VIDA Servir por algo maior COMPAIXÃO E JUSTIÇA IBB Uma Igreja Viva

JOVEM CASAL | IBB Uma Igreja Viva

MAIS PERTO

RETIRO 2026
JOVEM CASAL

31/10 A 02/11

FAÇA JÁ SUA INSCRIÇÃO

@JOVEMCASALIBB

LINK NA BIO

MENOS DE 1H DE CURITIBA

Villa Passaredo EVENTOS&LAZER

IBB Uma Igreja Viva